



PREFEITURA DE TRÊS BARRAS

PROJETO DE INTERFERÊNCIA

AVENIDA RIGESA

TRECHO ÚNICO

OUTUBRO/2025



48 3466-3489

Quadro de Acompanhamento.

00	Emissão Inicial	CMC	29/10/2025
Rev.	Descrição	Responsável:	Data:

FIGURA:

Figura 2.1 – Imagem Aérea do Empreendimento.....	6
--	---

SUMÁRIO:

1	IDENTIFICAÇÃO DO EMPREENDEDOR E CONSULTOR:.....	4
1.1Identificação do Empreendedor;.....	4
1.2Identificação do Consultor;	4
1.2.1	<i>Equipe Técnica.</i>	4
2	APRESENTAÇÃO:.....	5
3	PROJETO DE INTERFERÊNCIA	7
3.1Levantamento de Campo.....	7
3.2Tipos de Interferências.....	7
3.3Forma de Apresentação	8
4	TERMO DE ENCERRAMENTO	9

1 IDENTIFICAÇÃO DO EMPREENDEDOR E CONSULTOR:

1.1 Identificação do Empreendedor;

Município de Três Barras

CNPJ: 83.102.400/0001-35

Avenida Santa Catarina, 616 - Centro-

CEP: 89490-000- Três Barras - SC.

Fone: (47) 3623-0121- (47) 3623-1084

Prefeita Municipal: Ana Claudia Da Silveira Quege

1.2 Identificação do Consultor;

DAVANTI ENGENHARIA LTDA.

CNPJ: 15.129.617/0001-89

Fone: (48) 3466-3489

Rua Vidal Ramos, 195 – Sala 01 – Centro

Orleans/SC - CEP: 88.870-000.

1.2.1 Equipe Técnica.

Oéilton Antunes Coelho	Engenheiro Civil	CREA 115.283-2
Mateus Jacques Nazario	Engenheiro Civil	CREA 164.158-6
Márcia C. Mattei Della Giustina	Engenheira Agrimensora	CREA 081.383-3
Marcos Cancelier Mattei	Engenheiro Agrimensor	CREA 112.997-9
Regis da Silva	Engenheiro Eletricista	CREA 115.225-0
Rangel Warmeling Feldhaus	Engenheiro Ambiental	CREA 123.791-2
Cassio Martins Coelho	Eng.º Sanit. e Ambiental	CREA 179.384-0
Douglas Da Silva De Souza	Arquiteto e Urbanista	CAU A48070-3
Diego Gabriel Teixeira	Laboratorista	RG. 5.045.861

2 APRESENTAÇÃO:

Os serviços para a elaboração do projeto básico e executivo de pavimentação da **Avenida Rigesa**, foram desenvolvidos de acordo com o termo de referência do Edital de Pregão Eletrônico p/ Obras e Serv. Engenharia n.º 0066/2024, contrato n.º CT25CIN0075, e fazem parte do escopo os seguintes serviços:

- Mapa de Situação e Localização;
- Estudo Topográfico
- Estudo Hidrológico
- Estudo Geotécnico
- Estudo do Tráfego
- Projeto de Interferência
- Projeto Geométrico
- Projeto Terraplenagem
- Projeto Drenagem
- Projeto de Pavimentação
- Projeto de Urbanização
- Projeto de Sinalização
- Projetos Complementares
- Memorial Descritivo
- Memorial de Quantitativos
- Orçamentação
- ART e Laudo
- Aprovação

Abaixo segue localização do empreendimento através de imagem área.



Figura 2.1 – Imagem Aérea do Empreendimento
Fonte: Google Earth / Julho 2025

3 PROJETO DE INTERFERÊNCIA

Esta fase denominada de Projeto de interferências objetiva detalhar as soluções para os problemas decorrentes das interferências resultantes da implantação do projeto com o sistema viário local, linhas de concessionárias de serviços públicos, construções particulares, de maneira a minimizar os riscos de acidentes e/ou interrupção dos serviços e também proporcionar aos usuários uma rodovia segura e confiável.

3.1 Levantamento de Campo

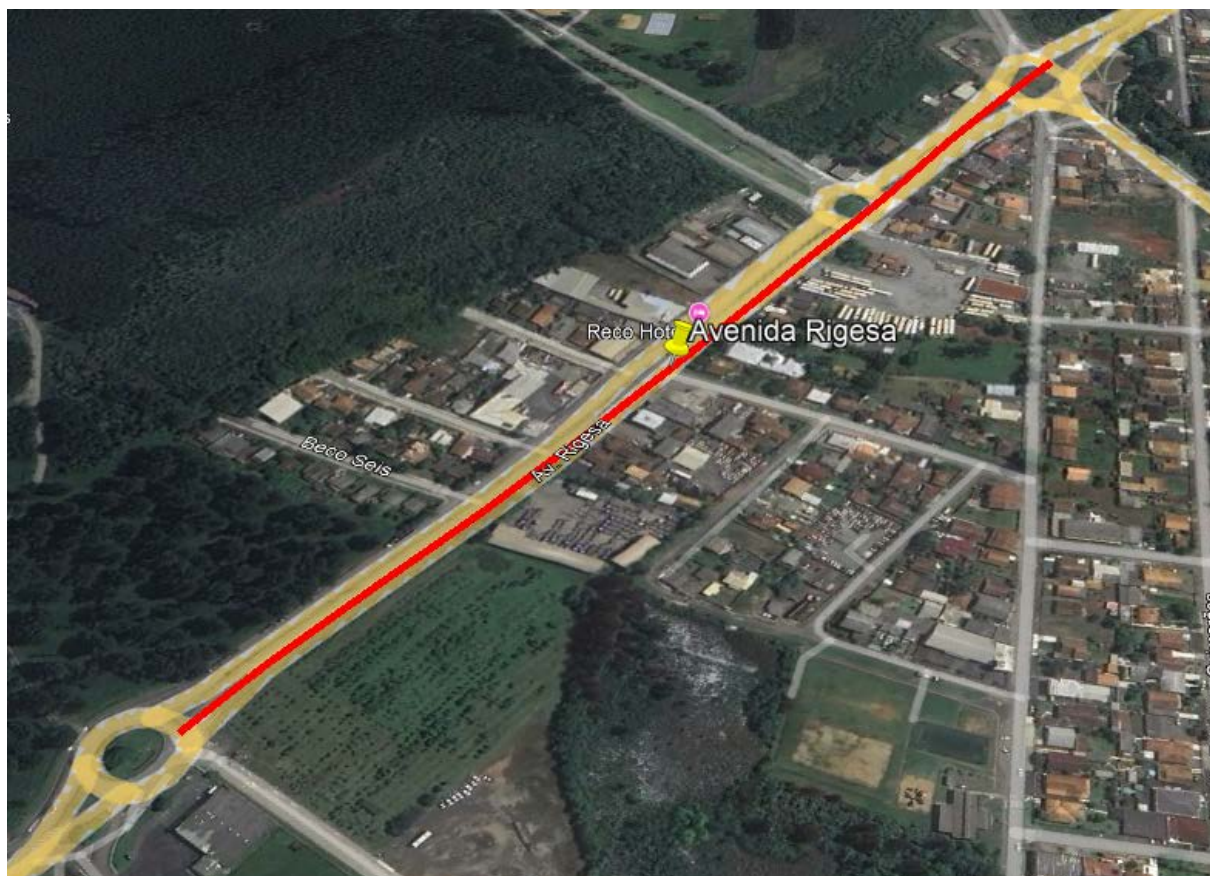
O levantamento topográfico da área de interesse fornece as informações de existência e localização de interferências aéreas existentes, tampões de poços de visita, caixas de inspeção, cercas, muros, portões, árvores etc., motivo pelo qual deve-se inicialmente analisar as informações já obtidas no levantamento topográfico para verificar a necessidade de complementação.

Deve-se analisar ainda as informações obtidas em concessionárias de serviços e acrescentá-las ao levantamento, pois geralmente as empresas responsáveis possuem cadastradas informações sobre tubulações enterradas, incluindo cotas, diâmetros etc.

3.2 Tipos de Interferências

As interferências podem apresentar-se de diversas formas. Deve-se cadastrar todas aquelas que influenciarem o projeto que será implantado, como por exemplo galerias, dutos, caixas, cabos etc., sejam dos sistemas de

águas pluviais, águas frias e esgotos, energia elétrica, gás, telefonia e comunicações etc.

3.3 Forma de Apresentação

O produto das atividades de cadastro e levantamento consiste no registro das interferências identificadas e de suas plantas ilustrativas. Após o exame feito pela fiscalização e eventuais correções efetuadas pela empresa consultora, deve ser apresentada a versão definitiva.

4 TERMO DE ENCERRAMENTO

Este termo tem como objetivo formalizar o encerramento deste projeto, que foi desenvolvido em parceria com o contratante.

Este volume teve como finalidade a apresentação da metodologia utilizada para elaboração do projeto de terraplenagem deste empreendimento.

Com o encerramento do projeto, todos os produtos e serviços foram entregues conforme o planejamento, e as partes envolvidas foram devidamente comunicadas.

Agradecemos ao contratante e a todos os envolvidos pelo apoio e colaboração durante a execução do projeto.

Este termo de encerramento é assinado quarta-feira, 29 de outubro de 2025, contendo 9 páginas e confirma que todas as obrigações e compromissos foram cumpridos, encerrando formalmente o projeto.



Oeliton Antunes Coelho
Responsável Técnico
CREA-SC 115.283-2



Marcos Cancelier Mattei
Diretor Técnico
CREA-SC 112.799-7